

Comune di PASIAN di PRATO
PIANO REGOLATORE GENERALE COMUNALE

Pianif. Terr. G. VELCICH



(PAIR, PRITMML, ASSESTAMENTO E ALTRO)

ESCLUSIONE DALLA

VERIFICA

DELLA SIGNIFICATIVITÀ DI

INCIDENZA

SU ZSC / SIC / ZPS

DPR 357/1997
DPR 120/2003
DGR FVG 1323/2014

Red. 4 / 2019 (mod.1)

Premessa

La valutazione d'incidenza è il procedimento di carattere preventivo al quale è necessario sottoporre qualsiasi piano o progetto possa avere incidenze significative su un sito o proposto sito della rete Natura 2000, ovvero ZSC (Zone Speciali di Conservazione), SIC (Siti di Importanza Comunitaria), ZPS (Zone di Protezione Speciale), singolarmente o congiuntamente ad altri piani e progetti e tenuto conto degli obiettivi di conservazione del sito stesso.

Tale procedura è stata introdotta dall'articolo 6, comma 3, della Direttiva comunitaria "Habitat" con lo scopo di salvaguardare l'integrità dei siti attraverso l'esame delle interferenze di piani e progetti non direttamente connessi alla conservazione degli habitat e delle specie per cui essi sono stati individuati, ma in grado di condizionarne l'equilibrio ambientale.

La valutazione d'incidenza si applica sia agli interventi che ricadono all'interno delle aree Natura 2000 (o in siti proposti per diventarlo), sia a quelli che, pur sviluppandosi all'esterno, possono comportare ripercussioni sullo stato di conservazione dei valori naturali tutelati nel sito.

La valutazione d'incidenza rappresenta uno strumento di prevenzione che analizza gli effetti di interventi che, seppur localizzati, vanno collocati in un contesto ecologico dinamico. Ciò in considerazione delle correlazioni esistenti tra i vari siti e del contributo che portano alla coerenza complessiva e alla funzionalità della rete Natura 2000, sia a livello nazionale che comunitario.

La Delibera di Giunta Regionale FVG n° 1323 dell'11 luglio 2014, e relativi allegati, ha:

- disposto indirizzi applicativi in materia di valutazione di incidenza di piani, progetti, interventi;
- illustrato indicazioni tecnico-operative per la predisposizione della documentazione relativa alle procedure in materia di valutazione di incidenza;
- ritenuto di escludere dalle procedure di valutazione di incidenza, i piani e i progetti elencati nell'apposito Allegato C della Delibera.

Nell'Allegato A, articolo 2, viene specificato che *sono soggetti alla procedura di valutazione di incidenza i piani, i progetti e gli interventi così come di seguito individuati:*

- a) *i piani la cui area di competenza comprende, anche parzialmente, uno o più S.N.2000 e che non rientrano nelle tipologie di cui all'art. 6 c.2 a) D.Lgs. 152/2006 ovvero che rientrano nell'art. 6 c.2 a), ma determinano l'uso di piccole aree a livello locale o costituiscono modifiche minori;*
- b) *i progetti la cui area ricade, anche parzialmente, in un S.N. 2000 o con esso confinante e che rientrano nel campo di applicazione dell'art. 6 del D.Lgs. 152/2006 e della l.r. 43/1990;*
- c) *i piani, i progetti e gli interventi di cui al punto 2.1 che in sede di verifica di significatività dell'incidenza è stato valutato che possono avere incidenza significativa sui Siti Natura 2000;*
- d) *i piani e i progetti che rientrano nel campo di applicazione dell'art 6 D.Lgs. 152/2006 e della l.r. 43/1990, la cui area di competenza e insediamento non ricade e non è confinante con un Sito Natura 2000, ma per i quali in sede di predisposizione della documentazione per la verifica di assoggettabilità alla VAS, la VAS, la verifica di assoggettabilità alla VIA o la VIA sono state rilevate interferenze funzionali comportanti possibile incidenza significativa sui Siti medesimi.*

(...)

Nel medesimo Allegato A, articolo 3 viene specificato, tra le altre, che *il Servizio valutazioni ambientali è competente per la procedura di verifica di significatività dell'incidenza dei piani che rientrano nell'ambito di applicazione della VAS e per la procedura di valutazione di incidenza di piani, progetti e interventi.*

1. ZSC/SIC/ZPS della Reg. Friuli Venezia Giulia potenzialmente interessati
(*Natura 2000 data form, Irdat FVG, 2017, mod.*)

Nome: **MAGREDI di CAMPOFORMIDO**

Codice: **IT3320023** (*DM 25/3/2005 – agg. 2006*)

Caratteristiche del sito

Il sito include un'area dell'alta pianura friulana su sedimenti grossolani prevalentemente calcarei. Il paesaggio vegetale è omogeneo ed è dominato da formazioni erbacee xeriche di tipo substeppico, a diverso grado di evoluzione. Sito di rilevanza ornitologica per la presenza consistente di specie legate ad ambienti steppici come Coturnix coturnix e Miliaria calandra.

Qualità ed importanza

Il sito comprende una delle poche superfici rimaste occupate da xerogramineti di tipo substeppico, molto importanti da un punto di vista floristico e fitogeografico. Presenti, ma molto rarefatte, varie specie di anfibi di importanza comunitaria (Rana latastei, Triturus carnifex e Bombina variegata).

Vulnerabilità

Questi ambienti sono estremamente delicati, anche a causa della bassissima possibilità di ripristino. Ampie superficie sono già state convertite a coltura intensiva. Il sito è adiacente ad un'area urbanizzata e produttiva. Nei pressi corrono strade a traffico intenso.

2. Impatti su SIC/ZSC/ZPS potenzialmente interessati

Pasian di Prato è comune dotato di un piano regolatore generale comunale adeguato alle leggi regionali 52/1991 e 19/2009, oltre che al decreto regionale 126/1995.

La variante al PRGC di Pasian di Prato ha per oggetto il recepimento del PAIR, l'adeguamento al PRITMML, l'adeguamento al PRTA, un assestamento di zone AO, residenziali e altro.

Considerando che:

- nel territorio comunale è compresa marginalmente una sola ZSC (cap.1);
 - non si prevede che la realizzazione delle proposte di variante possano avere importanti interazioni negative con le componenti ambientali a breve e a lungo termine. Entità e caratteristiche delle modifiche proposte non inducono particolari evidenze di emissioni nocive, definiti rischi naturali e/o artificiali per la salute umana e gli ecosistemi;
 - le modifiche proposte sono comprese nel territorio del comune di Pasian di Prato e non correlate con le vulnerabilità di alcun SIC/ZSC/ZPS;
- si rileva l'assenza di possibili incidenze dirette o indirette sui siti di Natura 2000.

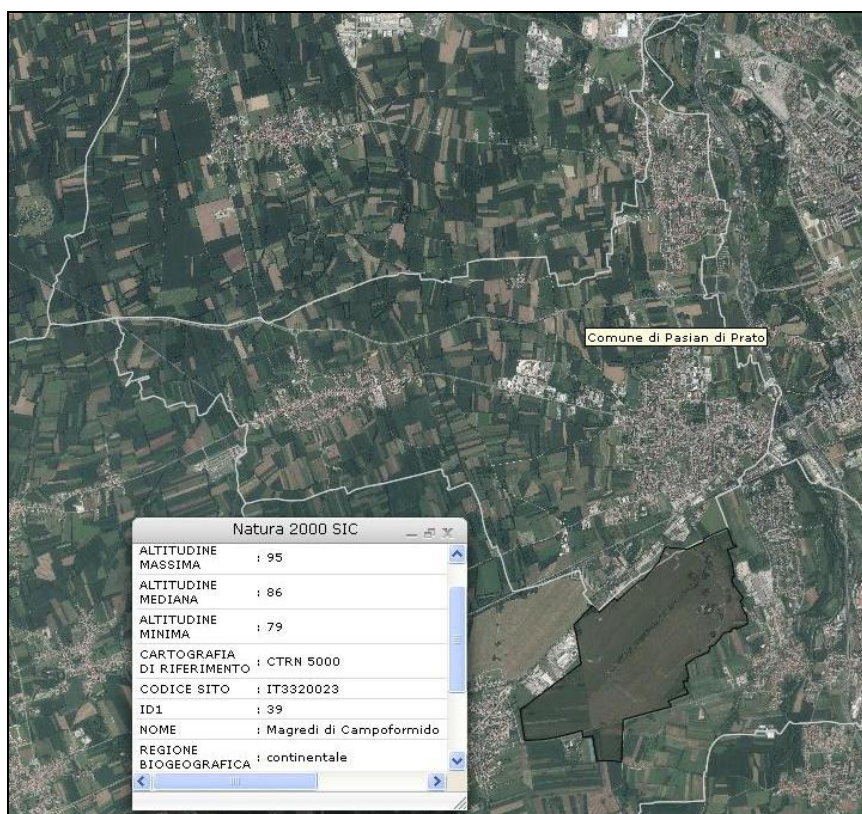

Fig 1. In retinatura nera: ZSC/SIC/ZPS presenti nell'area vasta del Comune di Pasian di Prato (Irdat FVG, 2019 mod.)

3. Conclusioni

La variante al piano regolatore generale comunale di Pasian di Prato ha per oggetto il recepimento del Piano stralcio per l'assetto idrogeologico dei bacini di interesse regionale, l'adeguamento al Piano regionale delle infrastrutture di trasporto, l'adeguamento al Piano regionale per la tutela delle acque, un assestamento di zone A0, residenziali e altre modifiche minori.

Considerando che le modifiche proposte sono non correlate con le vulnerabilità delle aree tutelate considerate, si rileva l'assenza di possibili problematiche dirette o indirette, e si conclude che, come indicato dalle *Linee guida di carattere tecnico per la redazione degli studi di incidenza (Regione FVG, 2006)*, se non vi sono evidenti o possibili incidenze del Piano sul sito/i di Natura 2000 considerato/i, non è necessario procedere alla valutazione d'incidenza su ZSC/SIC/ZPS (VINCA), ovvero si conclude che la variante comunale al PRGC di Pasian di Prato non comporta incidenza significativa sui siti Natura 2000 della Regione Friuli Venezia Giulia.

E ancora:

come da indicazioni contenute nella Delibera di Giunta Regionale FVG n1323 dell'11 luglio 2014, e relativi allegati, questo elaborato rileva l'assenza di interferenze funzionali comportanti alcuna incidenza sui Siti medesimi, indi per cui si conclude che

- le aree interessate dalle modifiche proposte dalla variante non ricadono e non sono confinanti con siti della rete Natura 2000;
- è improbabile che si producano effetti significativi sui siti Natura 2000;
- non sono necessari ulteriori analisi ed approfondimenti;
- la variante in oggetto al PRGC di Pasian di Prato non deve essere sottoposta alla procedura di Verifica di Incidenza su ZSC/SIC/ZPS.

Udine, aprile 2019